TON RÈGNE VIENNE

NEUVAINE

RÉFLEXIONS BASÉES SUR 1 PIERRE

ARCHEVÊQUE
Justin Welby

Thy Kingdom Come: Novena
(Reflections on 1 Peter by Archbishop Justin Welby)
Copyright © 2022 by Thy Kingdom Come.
Used with permission. All rights reserved worldwide.

The Bible text used in this edition is taken from the
Holy Bible, New International Version® (Anglicised), NIV™
Copyright © 1979, 1984, 2011 by Biblica, Inc.
Used with permission. All rights reserved worldwide.

The "New International Version" is a trademark registered in the European Union Intellectual Property Office (EUIPO) and United States Patent and Trademark Office by Biblica, Inc. The "NIV", "Biblica", "International Bible Society" and the Biblica Logo are trademarks registered in the United States Patent and Trademark Office by Biblica, Inc.

Linoprint illustrations by Anna Heslop.
Contact Anna via Instagram miss_print_19

Published 2022 by Church House Publishing | www.chpublishing.co.uk
Church House Publishing,
Church House,
Great Smith Street,
London SW1P 3AZ

Biblica, the International Bible Society, provides God's Word to people through Bible translation & Bible publishing, and Bible engagement in Africa, Asia Pacific, Europe, Latin America, Middle East, and North America. Through its worldwide reach, Biblica engages people with God's Word so that their lives are transformed through a relationship with Jesus Christ. www.biblica.com

Printed in the UK by Core Publications Ltd.

Scan here
to read
1 Peter in full

Durant les neuf jours entre L'Ascension et la Pentecôte, un grand nombre de chrétiens se focalisent sur la prière depuis des centaines années comme l'ont fait les premiers croyants. Le jour de son ascension, la dernière instruction du Christ à ses disciples était *'d'attendre le Don que le Père avait promis.' (Actes 1:4).*

> *12 Alors les apôtres quittèrent la colline qu'on appelle mont des Oliviers, située à environ un kilomètre de Jérusalem, et rentrèrent en ville. 13 Dès leur arrivée, ils montèrent à l'étage supérieur de la maison où ils se tenaient d'habitude. C'étaient Pierre, Jean, Jacques et André, Philippe et Thomas, Barthélemy et Matthieu, Jacques, fils d'Alphée, Simon le Zélé, et Jude, fils de Jacques. 14 Eux tous, d'un commun accord, se retrouvaient souvent pour prier, avec quelques femmes, avec Marie la mère de Jésus, et avec les frères de Jésus.*
>
> *Actes 1:12-14 [la Bible du Semeur, BDS]*

L'instruction d'attendre l'Esprit Saint est très importante parce que sans la puissante présence de l'Esprit, il est impossible d'être un fidèle témoin du Christ. Nous avons besoin de ce Don du Père pour être reconnu comme ceux que le Christ nous appelle à être. L'Esprit n'est donc pas pour que nous ayons une expérience simplement personnelle, mais pour que nous vivions au nom du Christ dans ce monde.

Ton Règne vienne encourage chacun de nous à nous concentrer sur cinq personnes en particulier durant la neuvaine. Ceci afin que le Don du Père les atteigne par notre billet. Mais aussi que l'Esprit touche la vie de ces cinq personnes. Je vous invite donc à présent à passer quelque minutes en prière afin de choisir les personnes pour lesquelles vous prierez pendant les prochains jours. Pourquoi ne pas lister leurs noms sur la page opposée ?

Cette neuvaine a pour but de vous focaliser sur neuf particulier versets dans le livre de St Pierre (un des disciples présent dans la chambre haute). Chaque jour, nous prendrons un de ces versets et chercherons à être formés par celui-ci. 1 Pierre est l'un de mes livres préfères dans la bible. Celui-ci a pourvu les thèmes pour la 'Lambeth Conférence' cet été. C'est un livre qui ouvre nos cœurs à Dieu et élève nos regards vers la famille globale de Dieu.

Je suis très reconnaissant à *Anna Heslop*, la créatrice des images magnifiques accompagnant les versets de chaque jour. Je prie que ces versets et images ensemble vous offre une brèche où vous attendrez le Don que le Père a promis.

1. .....

2. .....

3. .....

4. .....

5. .....

1 PIERRE 1:1-2

[1] Pierre, apôtre de Jésus-Christ, salue ceux que Dieu a choisis et qui vivent comme des résidents étrangers, dispersés dans les provinces du Pont, de Galatie, de Cappadoce, d'Asie et de Bithynie. [2] Dieu, le Père, vous a choisis d'avance, conformément à son plan, et vous avez été purifiés par l'Esprit, pour obéir à Jésus-Christ et bénéficier de l'aspersion de son sang. Que la grâce et la paix vous soient abondamment accordées. [La Bible du Semeur]

Etre chrétiens c'est être identifiés en tant que 'différents'. Dans sa première lettre, l'apôtre Pierre écrit à uns peuple d'exilés, des communautés étrangères vivants en Asie mineure. Ces peuples savaient ce que c'était d'être étrangers dans leur société, d'être harcelés et rejetés.

Etre Chrétiens c'est d'avoir reçu une identité différente des autres: au lieu d'être identifiés par nos liens familiaux, nationalité, richesses matérielles ou autre échelles sensées faire de nous ce que nous sommes, nous les baptisés, sommes en Christ. Ce qui est une vérité profonde qui nous est donnée, mais qui reste encore à s'accomplir. Nous sommes appelés á trouver notre identité uniquement en la personne de Jésus Christ.

Pierre s'adresse aux exilés, mais choisis par Dieu. Ces communautés peut-être méprisées sur terre, mais sanctifiées (faites saintes) par l'Esprit. Les chrétiens sont des gens qui ne considèrent pas les pouvoirs terrestres et dirigeants comme source d'autorité; nous n'obéissons qu'à Jésus.

Tout ceci est rendu possible par le Don de l'Esprit Saint.

Puisque nous prions avec ferveur pour d'autres afin qu'ils se retournent vers le Christ, commençons par nous demander comment vivre d'une façon qui nous démarque différemment. Notre témoignage nous rend-t-il les gens curieux au sujet de la foi ou cela les rends résistants? Comment vis-je ma vie différemment á cause des effets de la Bonne Nouvelle qui vient de Jésus Christ? Et comment est ce que ceux au tour de moi le voient et l'entendent?

Pierre s'adresse à des communautés face de vrais problèmes, mais il les accueille avec l'éclairage abondant de la grâce et la paix de Dieu. Je prie que vous apportiez cette grâce et paix á tout ceux qui vous rencontrerez dès aujourd'hui.

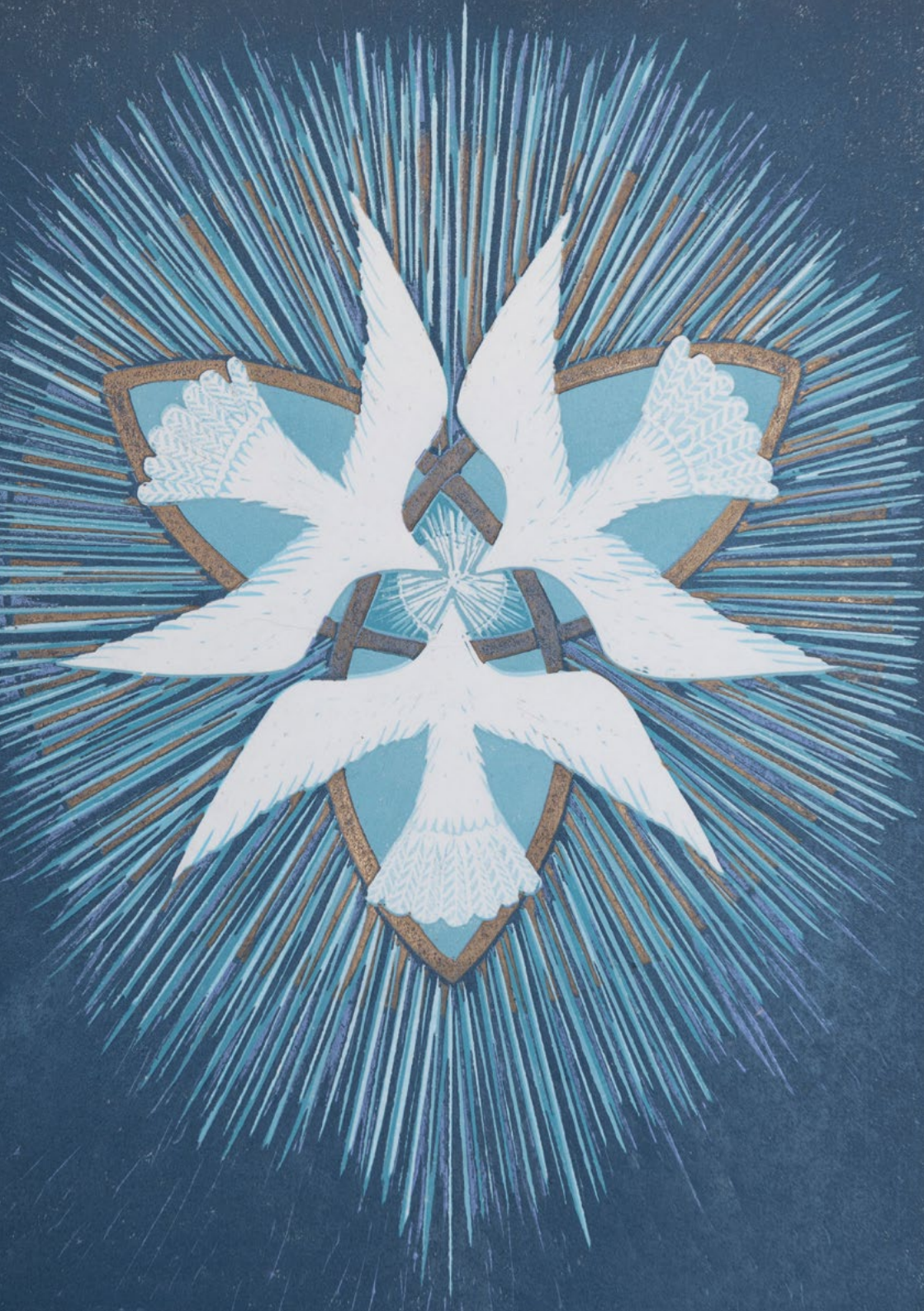

1 PIERRE 1:12

12 Il leur fut révélé que le message dont ils étaient chargés n'était pas pour eux, mais pour vous. Et ce message vous a été communiqué maintenant par ceux qui vous ont annoncé la Bonne Nouvelle sous l'action de l'Esprit Saint envoyé du ciel ; les anges eux-mêmes ne se lassent pas de le découvrir.

Dans cette vie, tout le monde cherche un sens à sa vie. Nous passons notre vie à chercher quelque chose. Peut-être avons-nous le désire d'être aimés, ou acceptés ou encore, être vu pour ce nous sommes au fond. Peut-être désirons-nous de comprendre qui nous sommes vraiment et pourquoi nous sommes sur terre. Nous voulons être plus prêt de notre Dieu et créateur même lorsque nous n'en sommes pas conscients. Nous avons ce désire de savoir le sens de notre vie car, c'est ainsi que Dieu nous a créée et seul son sens á lui comblera notre quête. Comme l'a dit St Augustin fameusement: *'Seigneur, tu nous a créée pour te servir et nos cœurs sont sans repos jusqu'au jour où ils reposeront en toi'.*

Toute personne ayant vécu a connu ce douloureux désir. Dans notre verset du jour, Pierre parle des prophètes. Eux aussi avaient ce désir : *'cherchaient à découvrir à quelle époque et à quels événements se rapportaient les indications données par l'Esprit de Christ.' (1 Pierre 1:11)*. Même si le Christ n'était pas encore né, l'Esprit Saint vivait en eux, les permettant d'anticiper l'arrivé du plus grand Don de Dieu, Jésus Christ - Emmanuel - Dieu avec nous.

A présent, cette personne nous est dévoilée, la Bonne Nouvelle est annoncée, nous sommes servis, nous apprenons par le billet de ces prophètes qui se sont dédiés à se rapprocher de Dieu il y a deux milles cinq cents ans. Ainsi est la merveille de Dieu, que nous ne fassions pas juste que ses promesses soient connues de ceux au tour de nous, mais que nous battissions des chaines afin d'aider ceux qui se mettront á la quête du Saint Esprit bien après que nous soyons partis.

La nouvelle la plus épatante est que, ce que nous désirons plus nous a été donné gratuitement. Le Dieu que nous recherchons n'est pas seulement venu, il a vecu avec nous et il est mort pour nous. L'Esprit Saint nous apporte la bonne nouvelle du paradis. Même les anges ont un désire profond de regarder de plus prêt les merveilles du Salut.

Par le billet de ce Don, nous somme tous attirés vers le chemin du Salut. Les prophètes se sont mis en sa quête. Les anges en ont le désir profond. Dieu sais que nous désirons sa présence profondément. Mais notre désire en son égard, n'est qu'un fin reflet de son désir á notre égard. C'est pour quoi il nous a envoyé Son fils et pourquoi il nous á donné Son esprit.

Nous rappelant des cinq personnes qui sont le sujet de nos prières cette neuvaine, que savez-vous de leur quête spirituelle? Comment pouvez-vous les guider vers le trésor qu'ils recherchent en faisant comme le faisaient les prophètes de l'ancien testament? Comment est-ce que votre propre quête (qui durera votre vie entière) dirigera plus de gens vers le Dieu qui nous tend les bras en espérant que nous nous y accrochions?

1 PIERRE 2:2

[2] Comme des enfants nouveau-nés, désirez ardemment le lait pur de la Parole, afin qu'il vous fasse grandir en vue du salut.

Les bébés nés dans un monde nouveau et difficile sont complètement dépendants de ceux qui s'occupent d'eux. Leurs besoins et instincts sont basics ; manger, de la chaleur, de l'amour. Car pour ces choses, ils dépendent des autres. Sans armes et faibles. Ce ci nous rappelle l'image de Christ, l'enfant, le Dieu qui s'est fait tout petit et faible pour le salut de ceux d'entre nous qui sommes dépourvus de forces sans lui. Ceux á qui Pierre écrit vivent aussi dans ce monde étrange et difficile. Un monde dans lequel nous faisons des erreurs et où le seul confort vient de Dieu.

Mais les nouveau-nés grandissent, et espérons qu'ils aient de la sagesse, soient gentils, et aient un rôle dans la société - ceci grâce á l'allaitement de ceux qui les ont élevés. Le lait ici c'est la bible et elle représente la bénédiction et l'abondance. Une mère donne son lait gratuitement ou par amour á chaque fois que l'enfant en a besoin. Elle le donne sans conditions, sans que le bébé ait à le gagner ou le mériter.

C'est une source de vie, un symbole de soins, mais simple à digérer. Si vous donnez de la viande à un nouveau-né, il (elle) n'aurait pas les dents pour mâchouiller.

Il en est de même lorsque nous venons au Christ, nous sommes nés de nouveau. Nous commençons la vie entant qu'enfants de Dieu. Dieu nous donne de l'espace pour grandir, mûrir et nous former. Un processus qui dure toute notre vie. Nous ne nous lassons jamais du 'lait' car l'allaitement reçu dès le départ continu á nous nourrir tout au long de nos vies chrétiennes.

Qu'est-ce donc ce 'lait' qui nous fortifie et nous nourrit, nous permettant de grandir dans cette nouvelle vie?

Je pense c'est la parole de Dieu - á travers les écritures et l'exhortation de l'Esprit Saint sur nos cœurs. Nous sommes des êtres fragiles mais, sa parole nous fortifie. Nous sommes affamés et assoiffés, lui seul peut satisfaire nos besoins. Nous sommes entourés de haine et division, mais son abondante bénédiction nous montre les possibilités qu'apportent l'amour et la joie.

Après avoir eu l'expérience de tout ce qui nous a été donné pour nous fortifier, nous pouvons appeler d'autres personnes et les permettre aussi de se nourrir. Nous pouvons rependre l'amour de Dieu afin que les gens au tour de nous soient fortifiés et secourus par sa parole. Ce dont nos cinq amis (pour lesquels nous prions durant cette neuvaine) ont le plus besoin vient de Dieu.

Le Christ nous appelle á être comme des enfants qui ne comptent pas sur eux-mêmes mais qui s'appuient sur la promesse de Dieu, en sa personne et en la présence de l'Esprit Saint. Soyons comme des enfants dans la simplicité de nos désirs et notre dépendance sur Dieu seul pour nous fortifier et nous nourrir au fur et à mesure que nous croissons vers Son Salut.

1 PIERRE 2:5

5 Et vous aussi, comme des pierres vivantes, vous qui formez un temple spirituel, édifiez-vous pour constituer une sainte communauté de prêtres, chargés de lui offrir des sacrifices spirituels qu'il pourra accepter favorablement par Jésus-Christ.

Sur un bâtiment, toute brique a son importance. Christ sait que chaqu'un d'entre nous est une pierre vivante de son église, dépendant l'une sur l'autre et jouant un rôle fondamental dans la structure entière.

Lorsque vous bâtissez, vous commencez par la fondation. Aucune structure ne tient bon si ses fondations ne sont pas profondes et fortes. En tant que Chrétiens et pierres vivantes dans une structure construite par Dieu, nous avons une fondation: Jésus Christ. La différence entre être des pierres vivantes de l'église et être un bois mort dans notre propre construction c'est le désir de se renouveler, s'approfondir et de célébrer nos fondations en Christ chaque jour. Sans cela, nous risquons, d'être séparés de ce qui nous maintien. Nous nous émiettons aussitôt que nous relâchons notre prise sur Jésus comme base sur laquelle nous reposons tout au long de nos vies.

Aux endroits où Pierre écrit, les immeubles étaient la façon dont les gens montraient leur pourvoir et statut dans la société. Un peu comme le font les gens aujourd'hui; Ils bâtissent des monuments élaborés et des structures visibles pour démontrer leur richesse, succès, force et classe sociale. Mais les Chrétiens à qui Pierre s'adresse étaient sans pouvoir. Ils auraient étés incapables de rivaliser avec ces affichages de grandeurs ou même de célébrer leur foi du pouvoir de Dieu á travers des lieux de louanges grandioses.

Prenant ces mots à cœur, on dirait que pour Pierre être incapable de bâtir un immeuble ou ériger un monument à Dieu n'a aucune importance. Dieu se fout de ces affichages extérieurs. Les pierres dont Il veut sont celles *'rejetées par les humains, mais choisies de Dieu' (1 Pierre 2 :4).* Dieu veut les parias de la société, les mal-aimés, les indésirables, rejetés. Ceux-ci sont les gens dont la vie peut témoigner de l'ampleur de Dieu. Nos vies, nos corps, nos êtres deviennent témoins du pouvoir métamorphosant de Dieu, celui qui a une place pour chacun de nous. Et ceci advient au fur et á mesure que, ensemble, nous sommes bâtis en une maison spirituelle pour Dieu.

Être une pierre vivante, c'est glorifier Dieu avec nos vies au lieu de bâtir notre propre gloire et pouvoir. C'est de changer notre compréhension des mots pourvoir et statut. C'est d'aller exactement là où Dieu veut que nous soyons. Ca veut dire de se transformer et être métamorphosés - après avoir été négligés, ignorés, et oppressés - et maintenant faire partir du plan divin de Dieu. C'est de vivre le glossaire des mots associés au Peuple de Dieu. Toute personne est essentielle; les cinq personnes que vous avez présentées devant Dieu ont une place essentielle á occuper dans Son bâtiment. Seul le St Esprit peut accomplir cela.

Aujourd'hui nous réfléchissons sur la façon dont nos vies glorifient Dieu et témoignent de sa grâce de manière á ce que, rien que nous puissions bâtir ne puisse faire mieux. Prions afin d'avoir des fondations plus profondes et fortes en Jésus, que celles-ci nous maintiennent pour que le Saint Esprit fasse de nous un endroit où il est glorifié.

JOUR 5

1 PIERRE 2:9-10

9 Mais vous, vous êtes un peuple élu, une communauté de rois-prêtres, une nation sainte, un peuple que Dieu a pris pour sien, pour que vous célébriez bien haut les œuvres merveilleuses de celui qui vous a appelés à passer des ténèbres à son admirable lumière. 10 Car vous qui autrefois n'étiez pas son peuple, vous êtes maintenant le peuple de Dieu. Vous qui n'aviez pas obtenu compassion, vous avez désormais obtenu compassion.

Je trouve ces versets dans 1 Pierre les passages les plus persuasifs dans la bible. Les gens qui étaient repoussés dans le passé sont maintenant acceptés. Les exilés sont des élus, les offensés sont aimés.

Ceux á qui Pierre écrit savent ce que c'est d'être marginalisés, tourmentés et harcelés á cause de leur foi. Ce sont des gens sans place dans la société, á part aux yeux de Dieu. Ils sont méconnus, invisibles et sans importance. Mais aux yeux du Créateur de l'univers ils sont connus, visibles et sont importants.

Dans ces versets nous sommes appelés – peut-être un défi nous est donné – á ne pas nous percevoir comme le monde nous perçoit, mais plutôt comme Dieu nous voit. Nous sommes appelés á nous estimer non pas par apport aux valeurs importantes á ce monde - statut social, richesse, pouvoir- mais, que notre jauge soit basée sur l'amour illimitée de Dieu en Christ. Grace au travail que Dieu a effectué en nous par le Christ, nous sommes nommés dignes, aimés, choisis. Vous êtes qualifiés dignes, aimés et choisis aux yeux de Dieu.

C'est ainsi que nous apprenons á être un Peuple élu de Dieu, plutôt qu'assujetti á ce monde. Notre statut est caractérisé par l'abondance, l'espoir, la fidélité et l'amour. Ce que Christ a fait c'est de donner à un peuple qui était dit n'avoir aucune valeur un sens de valeur éternelle. Lorsque nous pensons être inutiles, sans importance, ratés et une honte, la parole de Dieu nous rappelle qui nous sommes vraiment: un Peuple élu de Dieu.

Ceci est un amour qui nous transforme pour un but. Parce que le Don est attaché à un Appel - *'pour que vous célébriez bien haut les œuvres merveilleuses de celui qui vous a appelés à passer des ténèbres à son admirable lumière.'* Nous sommes transformés afin que nous devenions des agents de transformation de Dieu: nos yeux sont ouverts afin que nous aidions d'autres á voir plus clairement.

Cela adresse nos tendances á traiter d'autres comme étant inferieurs. Quelque chose que nous faisons pour toutes sortes de raisons. En Christ, Dieu les a aussi choisis. Ils font partie du Peuple élu comme nous le sommes. Nous ne pouvons mettre des délimitations ou murs entre eux et nous. Ceux que nous serions tentés d'exclure, ignorer, rejeter sont exactement ceux que Dieu rassemble et accueille.

Vos cinq amis aussi en font partie. Oh, que l'Esprit Saint se mette en œuvre en eux afin qu'ils en viennent à le connaitre eux même.

La transformation est incroyable. Nos empreintes de honte deviennent des signes de l'amour de Dieu. En priant aujourd'hui, engageons nous á voir tous ceux que nos rencontrerons á travers les yeux aimants Dieu.

1 PIERRE 3:4

4 'Mais la parure cachée de l'être intérieur: la beauté impérissable d'un esprit doux et paisible, à laquelle Dieu attache un grand prix.'

Tandis qu'on nous implore dès le bas âge de ne pas juger un livre par son couvert, c'est une habitude dont nous avons du mal à nous débarrasser. Mais la parole nous averti des dangers qui peuvent subvenir lorsque nous jugeons par ce que nous voyons; *'Cessez donc de juger selon les apparences, et apprenez à porter des jugements conformes à ce qui est juste.' (Jean 7 :24)*. C'est á peine surprenant - la plus part des gens qui ont vu le Christ sur la croix l'on vue comme un animal, un criminel, un homme face une mort honteuse et humiliante. Presque tout le monde voyait un messie raté - incapable de voir l'incroyable vérité'- le triomphe de Dieu sur le Mal pour notre salut. Les choses ne sont pas toujours ce quelles semblent á première vue.

Mais les apparences sont importantes dans notre monde. Nous sentons l'importance donné á la façon dont nous nous présentons. La plupart d'entre nous ont besoin de faire semblant ou s'habiller d'une certaine façon pour être acceptés. Notre perception de la beauté est basée sur la pénurie – temporaire et limitée. Ceci cause le désir de se comparer aux autres, du manque d'assurance en soit, de jalousie et de manque. Ce n'est pas la façon dont Dieu nous estime et ce n'est pas la façon dont il veut que nous nous estimions.

Par contraste, les qualités de ce que St Pierre appelle 'esprit intérieur' sont amples et sans limite. Ces qualités nous rendent joyeux et pas jaloux, nous inspirent au lieu de nous laisser en manque d'assurance en soit. Cultiver de la beauté extérieure est une façon de nous aider à nous sentir mieux. Bâtir de la beauté interne rends heureux les autres.

Les femmes á qui Pierre s'adresse ont un petit statut social. Elles ont souvent due être traitées comme des objets à acquérir plutôt que des personnes humaines vues et aimées de Dieu. Mais, Pierre reconnait que ces personnes ont une riche vie intérieure, une qui est subversive aux demandes des temps - une vécue pour Jésus et non pour les autres. Pierre affirme que ni les hommes, ni maitres sont des autorités suprêmes, á part le Dieu qui nous a crée á son image.

Jésus Christ, - celui en qui Dieu est fait - nous appelle á voir les gens pour qui ils sont réellement. C'est un appel á réellement, vraiment entendre et connaitre les gens véritablement. Un appel á travailler avec l'Esprit de Dieu qui nous rencontre et ouvre en nous les recoins les plus cachés. Très souvent, nous parlons de Jésus aux gens sans avoir écouté leur histoire au préalable. Très souvent nous les jugeons sans savoir la vérité. Aujourd'hui, nous réfléchissons sur la beauté que nous rencontrerons sûrement si nous mettons notre foi en l'abondant amour de Dieu plutôt que sur nos propres peurs de ne pas être assez. Seul Dieu peut activer ceci.

Prions alors pour nos cinq amis afin que Dieu établisse un lien avec leur esprit grâce à l'Esprit Saint.

La seule chose qui amène les gens á Dieu est la personne de Jésus et les œuvres de l'Esprit Saint. Il n'a besoin de rien d'autre de notre part, et demande simplement notre amour en retour.

1 PIERRE 3:18

18 Christ lui-même a souffert la mort pour les péchés, une fois pour toutes. Lui l'innocent, il est mort pour des coupables, afin de vous conduire à Dieu. Il a été mis à mort dans son corps mais il a été ramené à la vie par l'Esprit.

Souffrir inévitablement fait partir de nos vies. Pierre écrit aux communautés souffrantes, des gens qui vivent des conditions très difficiles à cause de leur foi en christ. Leur courage et vulnérabilité durant leur exile selon Pierre semble suggérer que ceci n'est pas seulement due á leur foi en Christ, mais aussi du fait qu'ils suivent le model de l'exemple que Christ a démontré sur la Croix.

Etre Chrétien n'a jamais offert une esquive á la souffrance. La mort de Jésus et sa résurrection ne nous exonèrent pas d'expérience douloureuses ou de nous sentir rejetés ou perdus. Cela n'empêche que nous soyons affectés par les mauvaises expériences qui nous arrivent. Nous seront blessés, endeuillés, humiliés. Au bout du compte nous mourons. Ce que Jésus a fait pour nous ne garanti pas une vie sans douleurs.

Mais ce que sa mort permet c'est une ouverture de porte pour nous dans le savoir et l'expérience de la bénédiction de Dieu, même - souvent et plus profondément - en plein milieu nos souffrances. Ce que la souffrance du Christ sur la croix nous offre c'est de l'intimité envers un Dieu qui nous aime si profondément qu'il est prêt à porter sur lui les peines que nous portions seuls. Ce que sa résurrection nous promet c'est la vie éternelle avec le Père même á travers la réalité de nos vies ici-bas.

La chose la plus extraordinaire est que Dieu a souffert des douleurs inimaginables pour nous pendant que nous étions encore ses ennemis. Il est prêt à mourir pour nous même si nous sommes ceux qui l'ont rejeté. Comme nous continuons à prier pour les cinq amis qui ne connaissent pas encore Jésus, célébrons le fait que Jésus soit déjà mort pour eux, et les compte déjà parmi ceux qu'il aime et désire aussi être avec eux dans leurs douleurs. Nous prions qu'ils soient ravivés par son Esprit Saint.

Dans ce passage, Pierre place la souffrance à un autre niveau, un axe cosmique. Ce que Dieu a fait pour nous a eu des répercussions dans l'univers entier, mais centré au tour d'un seul homme battu et brisé. Plus tard, Pierre écrit: *'vous partagez les souffrances de Jésus afin de vous réjouir et crier de joie le jour où sa gloire sera révélée.'* Nos souffrances ne sont pas triviales aux yeux de Dieu qui connait intimement la souffrance. Mais elles ne sont pas non plus définitives. A l'autre côté de la souffrance, se trouve la victoire. Parce que ce qui s'est passé en Jésus s'est passé en nous aussi – la mort du corps donne place à la vie en Esprit.

Prions que ceux qui souffrent aujourd'hui sentent les bras de Dieu les conforter en les guidant. Avec Dieu, la souffrance n'a jamais le dernier mot.

1 PIERRE 4:6

6 C'est pour cela d'ailleurs que la Bonne Nouvelle a aussi été annoncée à ceux qui maintenant sont morts, afin qu'après avoir subi la même condamnation que tous les hommes dans leur corps, ils vivent selon Dieu par l'Esprit.

Parfois, nos produisons exactement ce que nous voulons vraiment éviter. Une chose dont nous avons souvent peur mais créons c'est la séparation. Nous nous sentons distants de ceux qui sont différents de nous, ceux que nous considérons comme 'autres'. Nous nous sentons séparés de ceux qui sont partis avant nous. Parfois nous nous sentons séparés de Dieu. Nous sentons certaines personnes trop éloignées et inatteignable, parfois c'est nous qui sommes inatteignables, consumés par les ténèbres, la solitude, et la peur.

Quel message profond donc pour nous venant de ce passage? Jésus descend dans les ténèbres, un endroit que nous redoutons le plus, pour nous ramener de la mort á la vie. Ceux consumés par les ténèbres entendent la Bonne Nouvelle et sont emmenés à la lumière de Dieu. Ceux qui sont morts sont offerts une nouvelle vie qui témoigne des miracles de Dieu.

Plusieurs personnes sont physiquement en vie, mais ne sont pas vivantes. Ce sont ceux qui sont engloutis par les circonstances, situations et anxiétés. La Bonne Nouvelle donne aux gens une nouvelle vie. La Bonne Nouvelle dit que personne n'est irrachetable. Il n'existe aucun péché que Dieu ne pardonnera pas si la demande du pardon est sincère. Ceux que nous avons abandonnés, ceux que nous considérons comme étant des espoirs passés, Dieu ne cesse de les chercher. Lorsqu'il les trouve, Dieu en fait une fête: *'Réjouissez-vous avec moi, car j'ai retrouvé ma brebis qui était perdue.' (Luc 15:6).*

La générosité de Dieu déborde avec une telle force que même la mort est balayée au passage. Tandis que nous ne comprenons pas complètement le processus du Salut, nous sommes rejoints par celui qui redonne la vie aux morts.

Là où les gens tournent le dos, Dieu accueille. Là où nous sommes tentés de juger, Dieu nous appelle á aimer. Lorsque la chair inévitablement meurt, l'esprit vit. Ce qui veut dire vivre par rapport aux règles de Dieu au lieu de nous faner en vivant á notre manière. Priez pour vos cinq amis aujourd'hui; que l'Esprit de celui qui traverse toutes les frontières pour nous apporter le Message de son amour leur parvienne.

Alors que vous priez pour vos cinq amis aujourd'hui rappelez-vous de ceci; personne n'est au delà de la présence et la promesse de Dieu.

1 PIERRE 4:14

14 Si l'on vous insulte parce que vous appartenez à Christ, heureux êtes-vous, car l'Esprit glorieux, l'Esprit de Dieu, repose sur vous.

L'espoir en plein milieu de la persécution est clairement un thème à travers le live de 1 Pierre. C'est non seulement un encouragement, mais aussi une promesse - Souffrir donnera place á la gloire - ceci s'achemine á travers le passé, le présent et le future: Jésus a triomphé sur la croix, et en le ramenant á la vie, Dieu le Père a prévalu sur la mort. L'Esprit Saint est avec nous ici et maintenant. Christ reviendra avec gloire; il y'a de quoi avoir de l'espoir.

Ici, Pierre prends quelque chose considéré par le monde contemporain comme étant honteux – pour la communauté á laquelle il écrit et pour plusieurs personnes autour du monde, c'est honteux d'être Chrétien.

Jésus est mort en étant moqué, insulté et réprimandé. Il est mort dans la honte. Mais ceci est ce pourquoi il est né, l'heure pour laquelle il est venu. Car cette mort révèle la gloire de Dieu. La gloire de Dieu est vue dans l'humiliation du Christ. Alors que Dieu porte nos péchés et partage nos douleurs, sa gloire est la façon dont il nous aime. Cette mort honteuse transforme la honte en victoire et l'impiété en sainteté.

La vie Chrétienne n'est pas que souffrance. C'est aussi avoir l'expérience de la joie apportée par la certitude de l'espoir même dans le moment les plus sombres. La promesse d'un monde où, tout sera un jour refait á neuf.

Quand les gens voient cet espoir être vécu, des choses incroyables se produisent. Le Dieu vivant donne aux gens un espoir vivant.

Vivant en tant que Chrétiens nous avons l'expérience des bénédictions de Dieu même si nous savons les souffrances de l'humanité. St Paul parle du fait qu'en partageant les souffrances du Christ, nous entreront aussi dans sa gloire. C'est aussi la profondeur de la gloire trouvée dans des endroits inattendus, des coins sombres en ceux qui sont rejetés et abusés. C'est savoir que Dieu nous considère assez dignes pour mourir en notre nom. Aucune expérience de souffrance ou d'amertume n'est capable de dominer le pouvoir de Dieu á nous apporter la vie.

Ceci est le travail de L'Esprit Saint. Peut importe ce que nous vivons, la prière invitant le Saint Esprit à venir change les choses. Priez spécialement que le Saint Esprit fasse un tell travail en vos cinq amis qu'ils aient l'habilité d'rentrer dans la gloire á travers les souffrances du Christ.

Dans la beauté, la magnificence, et la joie de nos vies aussi bien que dans la souffrance et la peine réside la gloire de Dieu qui reviendra.

Que l'Esprit de gloire repose sur vous et sur ceux pour qui vous priez aujourd'hui et le reste de vos jours.

Illustrations faites par Anna Heslop.
Suivez Anna sur Instagram a miss_print_19

thykingdomcome.global

THE INTERNATIONAL BIBLE SOCIETY